



PARCO NATURALE REGIONALE TEPILORA

Verbale dell'Assemblea del 13 febbraio 2017

Addì 13 febbraio, alle ore 15,30 a Posada presso la sala consiliare del Comune, si è riunita l'Assemblea del Parco Naturale Regionale di Tepilora per discutere sul seguente Ordine del Giorno:

Il Presidente apre la discussione sui seguenti punti dell' OdG.

1. Valutazione ipotesi di pianta organica e conseguente aggiornamento regolamento uffici.
2. Approvazione Piano triennale per la prevenzione della corruzione e per la trasparenza. (il piano è disponibile sul sito web del Parco www.parcotepilora.it)
3. Resoconto su incontro con servizio demanio RAS per assegnazione beni demaniali al Parco e aggiornamento accordo con Forestas.
4. Aggiornamento su selezione collaboratore amministrativo progetto Girepam.
5. Ruolo dei territori del Parco dalla rete ciclabile della Sardegna presentata dall'Ass. Maninchedda.
6. Integrazione accordo con Forestas per utilizzazione fabbricati demaniali "Rete rifugi ed escursionismo"
7. Video su parco
8. Varie ed eventuali. *

*Approvazione convenzione con comune Bitti per sede Parco

*Approvazione convenzione con RAS per GIREPAM

*Richiesta Genio civile per manutenzione ponte San Martino

Sono presenti:

Graziano SPANU: Sindaco del Comune di Lodè – Presidente del Parco;

Francesco Murgia: Provincia di Nuoro- Vicepresidente

Roberto TOLA: Sindaco del Comune di Posada;

Omar CABRAS: Sindaco del Comune di Torpè

Marianna MOSSA: Regione Sardegna- Assessorato Difesa Ambiente, Servizio Parchi regionali

Gavino PALMAS: Direttore Servizio Territoriale FoReSTAS Nuoro;

è assente

Giuseppe CICCOLINI: Sindaco del Comune di Bitti;

È presente, senza diritto di voto il direttore del Parco, arch. Paolo Maylander.

Il Presidente apre la discussione illustrando la situazione di difficoltà operativa del Parco dovuta alla mancanza di personale e presenta le varie opzioni studiate dal Direttore, basate sia sulla constatazione delle necessità maturate in questo primo anno di lavoro, sia sulle finalità indicate nella legge istitutiva del Parco

Le figure professionali che ne scaturiscono sono sintetizzate in questo schema:

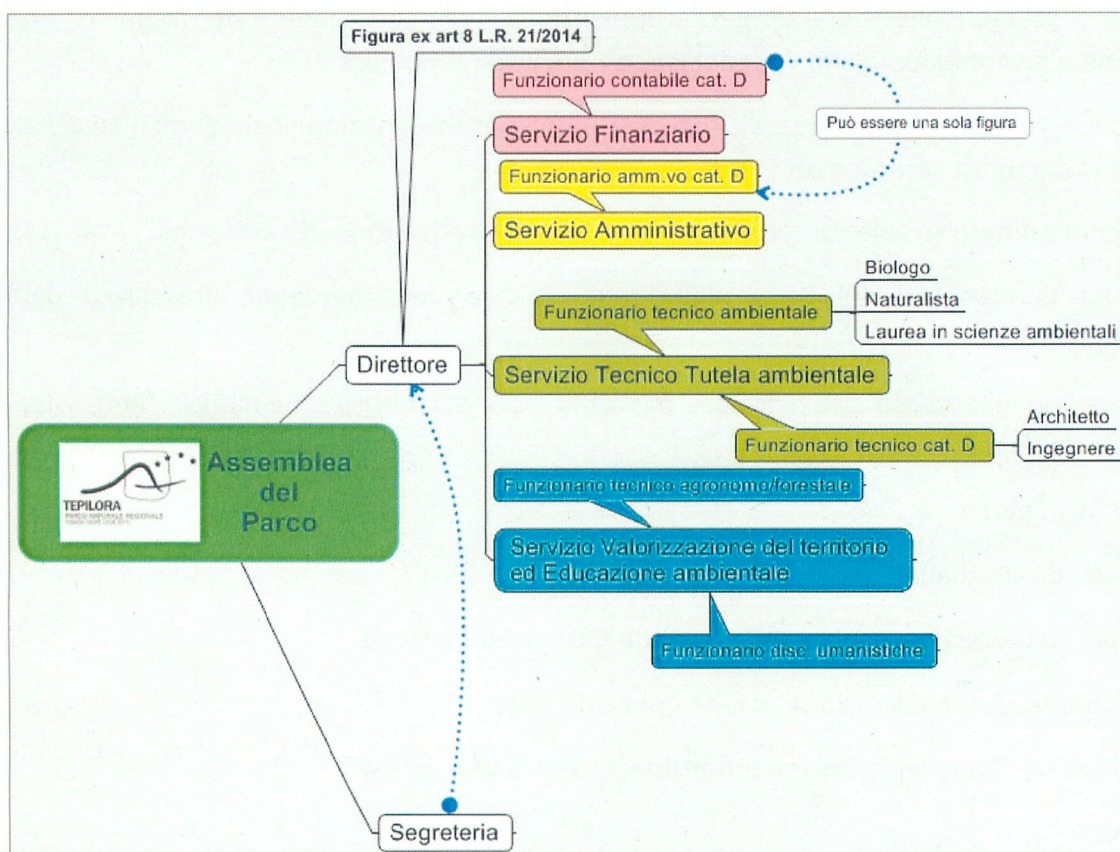

Ed attuano le finalità previste dall'art 1 della legge istitutiva del Parco con la seguente articolazione:

1) Direzione e segreteria:

Attuazione della programmazione dell'Assemblea, Coordinamento generale, assunzione di atti giuridicamente vincolanti per il Parco; vigilanza anticorruzione (segreteria).

2) Servizio finanziario e personale:

Bilancio, patrimonio e personale;

3) Servizio amministrativo

Gestione atti amministrativi del Parco (forniture, bandi, promozione ecc.), attuazione programma economico e sociale, trasparenza, comunicazione istituzionale web;

4) Servizio valorizzazione del territorio ed educazione ambientale

- a. *Salvaguardia, della qualificazione, della valorizzazione e del rafforzamento delle attività agro-silvo-pastorali, promozione ed incentivazione dell'adozione di tecniche colturali a basso impatto ambientale, al fine di ottenere produzioni biologiche e di qualità.*

Valorizzazione del paesaggio agricolo tradizionale, attraverso la qualificazione e la valorizzazione delle produzioni tipiche di qualità e delle attività agricole condotte secondo i criteri di sostenibilità.

- b. *Valorizzazione, tutela e recupero del patrimonio culturale e paesaggistico, naturale, archeologico, storico-architettonico diffuso e difendere le tipicità, le tradizioni e la cultura locale attraverso la promozione di azioni di sensibilizzazione delle comunità locali e degli operatori verso azioni di conservazione e gestione del patrimonio naturale e culturale; promozione e gestione di servizi turistici, culturali, sociali sportivi collegati alla fruizione ambientale ed alla valorizzazione del rapporto uomo-natura, coordinamento reti escursionistiche e gestione sistema rifugi, educazione e comunicazione ambientale; promozione di attività culturali per il tempo libero, nella salvaguardia degli ambienti fluviali e boschivi promozione di attività culturali per il tempo libero.*

5) Servizio tecnico e tutela ambientale

- a. *Recupero e salvaguardia delle funzionalità generali del sistema idrologico, nella salvaguardia degli equilibri idraulici ed idrogeologici e nell'attuazione di interventi di miglioramento degli stessi, prediligendo le tecniche di ingegneria naturalistica; regolamentazione delle attività che comportano la diminuzione del trasporto solido. Lavori di carattere ambientale e naturalistico legati ad esigenze di tutela e valorizzazione del Parco, viabilità, infrastrutture e patrimonio del Parco. Rilascio di provvedimenti di autorizzazione e/o di nulla-osta di competenza del Parco. Redazione ed aggiornamento del Piano del Parco.*

- b. *Ripristino e rinaturalizzazione del paesaggio fluviale, delle zone umide, degli ambienti costieri e riparali, ove degradati, anche al fine di ridurre i fenomeni di frammentazione degli habitat; monitoraggio delle componenti ambientali del territorio e delle pressioni che incidono negativamente sulla biodiversità (monitoraggio dell'inquinamento e dello stato degli indicatori biologici degli ecosistemi fluviali, umidi, costieri e boschivi; promozione dell'utilizzo sostenibile della risorsa idrica, che incentiva forme di riuso della stessa e una gestione degli invasi compatibile con gli ambienti naturali connessi; regolamentazione della pesca tradizionale, sportiva e professionale.*

DI INDIVIDUARE le seguenti professionalità per costituire la pianta organica ottimale al funzionamento dei servizi su descritti:

Direttore	Direzione
Segretario	Segreteria
Funz. Contabile: Dr Economia/Dr. scienze pol./Dr. Giurisprudenza + equipollenti	Servizio finanziario e personale (Part time o in convenzione)
Funz. Amministrativo: Dr Economia/Dr. scienze pol./Dr. Giurisprudenza + equipollenti	Servizio amministrativo
Funz. Tecnico: Ing./Arch. abilitato	Servizio tecnico e tutela ambientale
Funzionario tecnico Dr. Naturalista/ Dr. Biologo/ Dr. in scienze ambientali + equipollenti	Servizio tecnico e tutela ambientale
Funz. Tecnico: Dr. Agronomo/Dr.Forestale	Servizio di valorizzazione del territorio ed educazione ambientale
Funzionario area promozione del territorio, Dr. in gestione Beni culturali; Dr. Lettere + equipollenti	Servizio di valorizzazione del territorio ed educazione ambientale

Dopo ampia ed approfondita discussione l'Assemblea concorda che la struttura ottimale sia costituita dalle seguenti figure che, con un'ipotesi tutta a tempo pieno che consentirebbe un efficace funzionamento del Parco, e si impegna a richiedere una modifica alla legge istitutiva del Parco che preveda uno stanziamento annuo fisso di almeno € 300.000,00, a cui subordinare un programma di reclutamento del personale:

Direttore	Tempo pieno	€ 64.000,00
Segretaria	Part time	€ 5.000,00
Amministrativo contabile	Tempo pieno	€ 32.000,00
Funz. tecnico ing/arch. abilitato	Tempo pieno	€ 32.000,00
Funz. tecnico agronomo/forestale	Tempo pieno	€ 28.000,00
Funzionario tecnico amb.le/naturalista/biologo/laurea in scienze ambientali	Tempo pieno	€ 28.000,00
Funzionario area promozione del territorio, gestione beni culturali /ambientali ed educazione ambientale	Tempo pieno	€ 28.000,00
TOTALE		€.217.000,00

l'Assemblea approva pertanto la modifica del Regolamento per il funzionamento degli uffici del Parco (Del. 4_2017) relativamente a quanto in oggetto.

8) Approvazione Piano triennale per la prevenzione della corruzione e per la trasparenza.

L'Assemblea, avendo già presa visione del Piano, approva (Del. 5_2017)

9) Il Direttore di Forestas, Dr Palmas, riferisce all'Assemblea che in data 28 gennaio s'è tenuto un incontro esplorativo tra la Dott.ssa Bullitta, il Geom. Zichi del Demanio regionale, il Direttore di Forestas e il Direttore del Parco per valutare la possibilità ed i percorsi istituzionali da seguire per la richiesta da parte del Parco per l'assegnazione di fabbricati demaniali per la realizzazione di una rete di rifugi per escursionismo e mobilità lenta nel Parco; nell'incontro s'è evidenziata l'opportunità di formulare una richiesta di un percorso preferenziale per tutti i parchi regionali potenzialmente interessati dall'acquisizione di beni demaniali.

Il Direttore comunica che a tal fine è stata predisposta con i presidenti dei parchi di Porto Conte e Gutturu Mannu la nota di seguito riportata:



**Parco naturale
regionale di
Gutturu Mannu**

presidenza@pec.regione.sardegna.it
presidenza.dirgen@pec.regione.sardegna.it

eell.assessore@pec.regione.sardegna.it
enti.locali@pec.regione.sardegna.it

amb.assessore@pec.regione.sardegna.it
difesa.ambiente@pec.regione.sardegna.it

amministratoreunico@pec.forestas.it

Al Presidente della Giunta Regionale F. Pigliaru

Al Direttore generale A. De Martini

All'Assessore degli enti locali, finanze e urbanistica C. Erriu

Al Direttore generale A. Giglio

All'Assessore della difesa dell'ambiente D. Spano

al Direttore generale P. Zinzula

e p.c. All'amministratore unico di FoReSTAS G. Pulina

Loro sedi

Prot. 16 del 10 febbraio 2017

Ogg.: Richiesta di assegnazione di fabbricati ed aree demaniali ai Parchi naturali regionali

Sig. Presidente, signori Assessori.

E' intenzione dei Parchi naturali regionali della Sardegna, Porto Conte, Tepilora e Gutturu Mannu, che includono nel proprio perimetro alcuni immobili demaniali ad oggi non più funzionali alle attività dell'Agenzia FoReSTAS, richiedono, in relazione al disposto degli articoli 16 e 18 della Legge regionale del 27/4/2016 n.8, l'individuazione di un percorso istituzionale preferenziale per l'assegnazione in tempi brevi di immobili e terreni funzionali alle attività dei Parchi.

Si richiede pertanto un incontro per il coordinamento tra le esigenze dei Parchi ed i possibili percorsi istituzionali, dando la nostra piena disponibilità nell'obiettivo comune di attuare le finalità istitutive dei Parchi regionali.

In attesa di un cortese riscontro, cordiali saluti.

Il Presidente del Parco naturale regionale di Tepilora

F.to Graziano Spanu

Il Presidente del Parco naturale regionale di Porto Conte

F.to Luigi Cella

Il Presidente del Parco naturale regionale di Gutturu Mannu

F.to Daniele Serra

L'Assemblea approva la proposta di richiedere alla Regione l'Assegnazione diretta al Parco dei fabbricati per la realizzazione di una rete di rifugi per escursionismo e mobilità lenta nel Parco e per le altre finalità istitutive del Parco (Del. 6_2017)

Il Direttore comunica inoltre che nelle more dell'assegnazione diretta al Parco dei fabbricati, è opportuno integrare l'accordo con Forestas con l'utilizzazione congiunta dei fabbricati che ci interessano (Su Burgu, Littos, Usinavà, ecc.) per la realizzazione di una rete di rifugi per escursionismo e mobilità lenta nel Parco. Sarà inoltre opportuno aggiornare l'accordo con le nuove modalità di riparto delle attività tra noi (materiali e noli) e l'Agenzia (mano d'opera). L'Assemblea approva la proposta (Del. 7_2017)

10) Progetto Girepam: Viene comunicato l'esito della selezione che tenutasi mercoledì 8 febbraio che ha visto prima classificata la Dott.ssa Dina Liana Ghisu che ha preso servizio in data 13 feb. 2017

11) Rete ciclabile

La proposta della RAS tocca il Parco solo con la direttrice costiera est, i primi tracciati si fermano a San Teodoro, ad oggi non è ancora chiaro cosa siano i "parchi ciclabili" e cosa sia previsto per loro.

L'Assemblea decide di contattare l'Assessorato regionale competente e riaffrontare il tema in seguito.

12) Video: vista la richiesta di un video da programmare su reti televisive, pervenuta alla mail del parco e rilevato che l'unico video disponibile non ha caratteristiche tecniche e qualitative adeguate alle valenze paesaggistiche del Parco, valutato opportuno far produrre un video culturale/naturalistico/ambientale/turistico da usare in tutte le occasioni per presentare il Parco, l'Assemblea dà mandato al Direttore per raccogliere proposte e costi di realizzazione di un video con uso di drone per riprese aeree e che tocchi gli aspetti su citati delle comunità del Parco, rinviando il punto ad una successiva data.

Varie ed eventuali:

a) Approvazione convenzione con comune Bitti per sede Parco.

L'Assemblea approva la convenzione presentata al comune di Bitti per la sede del Parco. (Del 8_2017)

b) Approvazione convenzione con RAS per GIREPAM

L'Assemblea approva la convenzione con l'Assessorato per la difesa dell'Ambiente per il progetto GIREPAM. (Del 9_2017)

c) Richiesta Genio civile per manutenzione del ponte San Martino.

L'Arch. Omar Cabras, sindaco di Torpè relaziona l'Assemblea in merito alle competenze ancora in capo al Consorzio di bonifica della Sardegna centrale, alle prove di carico fatte fare dal Comune e alle richieste di finanziamento fatte alla RAS.

d) Il Vicepresidente informa l'Assemblea che, da un incontro informale con gli organizzatori della rassegna "Calagonone Jazz", c'è la possibilità di collaborare per eventi musicali analoghi nell'area Parco stanti le attuali difficoltà dei medesimi organizzatori con l'amministrazione di Dorgali. L'Assemblea prende atto.

Alle ore 18,00 il Presidente chiude l'Assemblea

Il Presidente

G.Spanu

il Direttore

P.Maylander